

Установка ПО ViPNet Client

Введение

Данная инструкция предлагается образовательным учреждениям в качестве методического пособия по установке программного решения ViPNet Client.

В инструкции разобраны:

- минимальные требования, предъявляемые к компьютерам, на которые будет производиться установка ПО;
- процесс установки ПО;
- процесс первичной настройки ПО;
- проверка работы ПО;
- сброс настроек в случае неполадок.

Назначение программного обеспечения ViPNet Client

ПО ViPNet Client организует и поддерживает защищённое соединение между образовательным учреждением и серверами, обеспечивающими доступ к государственным услугам системы образования Вологодской области. Данное ПО прошло сертификацию по требованиям ФСБ и ФСТЭК России к средствам защиты информации ограниченного доступа (конфиденциальной информации), включая персональные данные.

Требования к рабочему месту взаимодействия с Единым порталом государственных и муниципальных услуг

Для взаимодействия с Единым порталом государственных и муниципальных услуг, требуется, чтобы рабочее место оператора отвечало следующим требованиям:

- наличие ПЭВМ, отвечающей следующим минимальным системным требованиям:
 1. Процессор — Intel Pentium IV или другой схожий по производительности x86-совместимый процессор;
 2. Объем оперативной памяти — не менее 512 Мбайт;
 3. Свободное место на жестком диске — 100 Мбайт;
 4. Операционная система — Microsoft XP SP3 (32-разрядная)/Server 2003 (32-разрядная)/Vista (32-разрядная)/Windows 7 (32/64-разрядная)/Windows Server 2008 (32/64-разрядная)/Windows Server 2008 R2.
- на ПЭВМ должно быть установлено антивирусное ПО (Антивирус Касперского или Антивирус Dr.Web последних версий);
- на ПЭВМ должен быть установлен офисный пакет;
- на ПЭВМ должен быть установлен веб-браузер Mozilla Firefox не ниже 23й версии.

После подключения, для данного рабочего места будут доступны сайты государственных услуг, обычные web-страницы, а также компьютеры локальной сети.

Системные требования

1. Аппаратные требования

Перед установкой ПО, убедитесь, что ПЭВМ, на которую будет производиться установка ПО, отвечает минимальным системным требованиям :

- Процессор — Intel Pentium IV или другой схожий по производительности x86-совместимый процессор.
- Объем оперативной памяти — не менее 512 Мбайт.
- Свободное место на жестком диске — 100 Мбайт.
- Операционная система — Microsoft XP SP3 (32-разрядная)/Server 2003 (32-разрядная)/Vista (32-разрядная)/Windows 7 (32/64-разрядная)/Windows Server 2008 (32/64-разрядная)/Windows Server 2008 R2.

2. Требования к программному обеспечению

До установки ViPNet Client, требуется также установить антивирусное ПО (оптимально — Антивирус Касперского или Dr.Web), а также получить в БУ СО ВО «Центр информатизации и оценки качества образования» файл дистрибутива ключей и пароль для него. Имя файла должно начинаться с символов **abn_**, а расширение файла должно быть **.dst**. Для каждого рабочего места требуется отдельный файл дистрибутива ключей и пароль к нему!

3. Требования к настройке операционной системы

В операционной системе должны быть заведены следующие пользователи:

- vipnet – с правами обычного пользователя, для работы с ПО ViPNet Client;
- remote – с правами администратора, для оказания удалённой поддержки, в случае технических неполадок с ПО (создание данного пользователя не обязательно);
- Admin – с правами администратора, заводится только в случае, если требуется отдельный пользователь для локального администратора учреждения.

Для пользователей с правами администратора (remote и Admin) является необходимой установка пароля. Для пользователя vipnet – установка пароля обязательной не является.

Установка ПО ViPNet Client

- 1 Для начала установки — запустите установочный файл Setup.exe, находящийся на диске с дистрибутивом ПО ViPNet Client, дважды кликнув по нему левой кнопкой мыши;

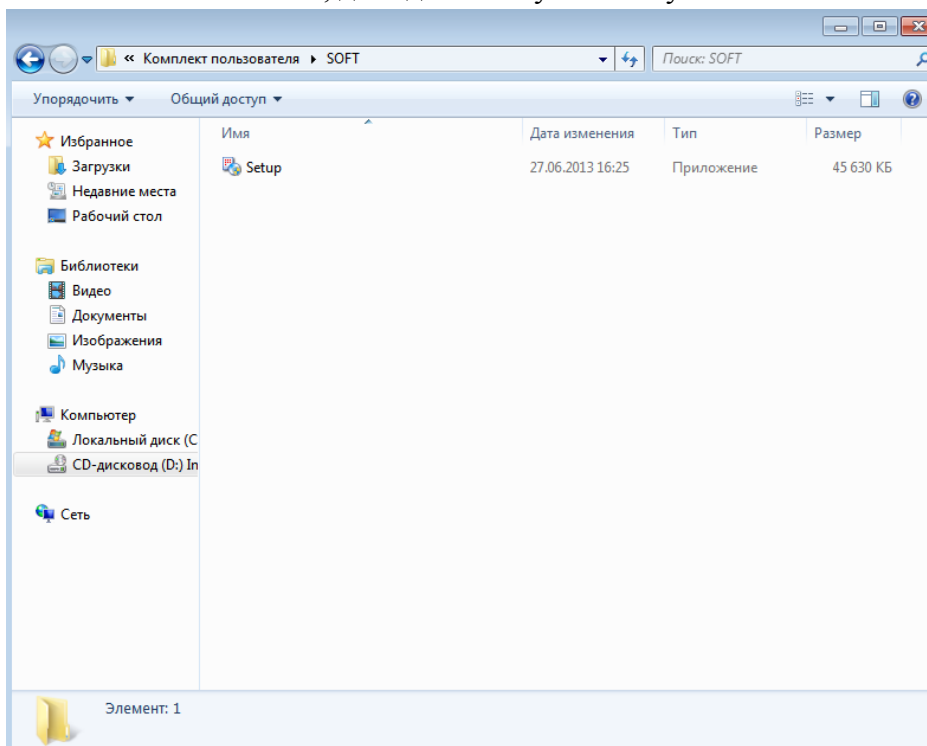

2 В появившемся окне «Контроль учётных записей пользователей» нажмите кнопку «Да»

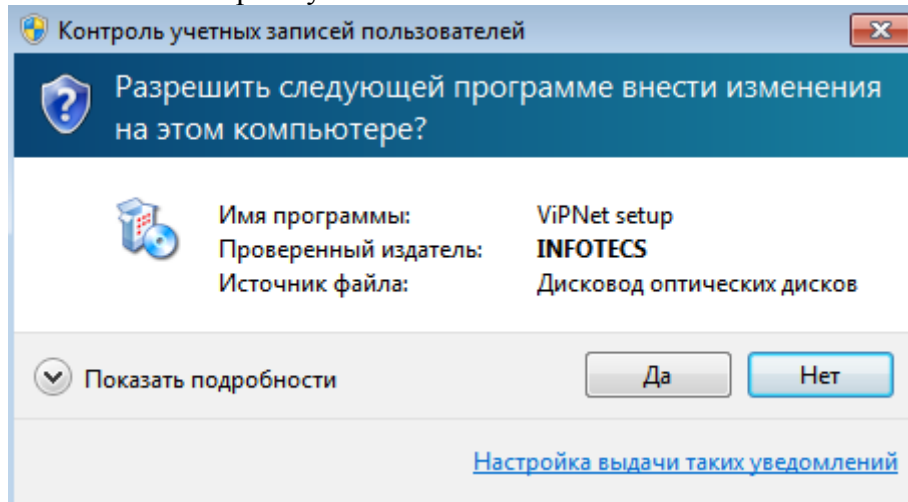

Если на компьютере существует отдельный пользователь с правами администратора, при попытке установки от обычного пользователя появится следующее окно

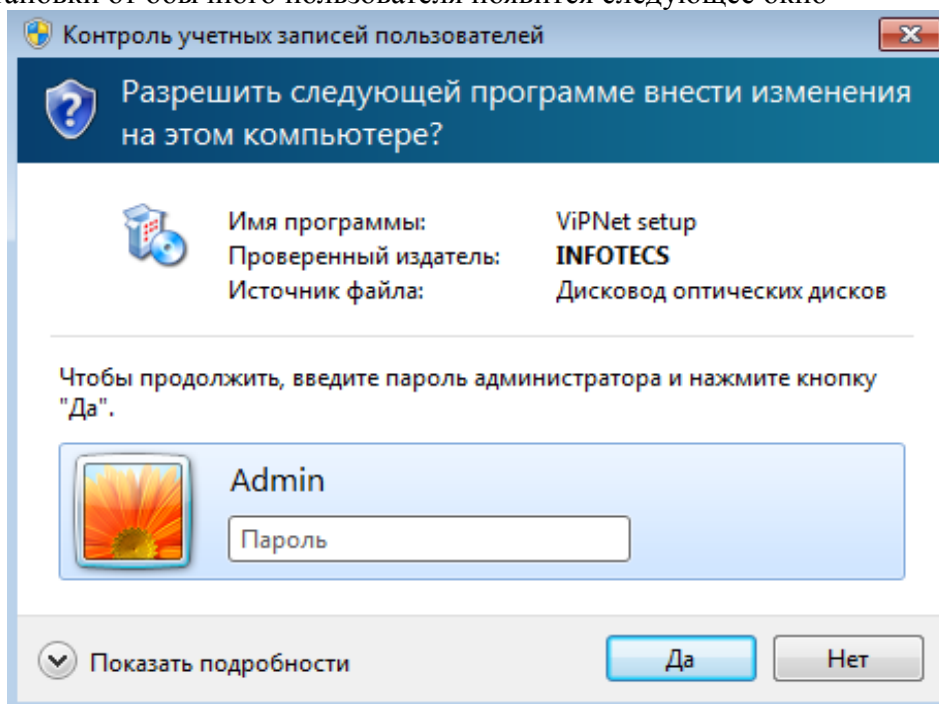

В данном случае настоятельно рекомендуем производить установку, зайдя в учётную запись администратора.

- 3 На появившемся окне приветствия мастера установки приложения VIPNet Client нажмите кнопку «Далее»;

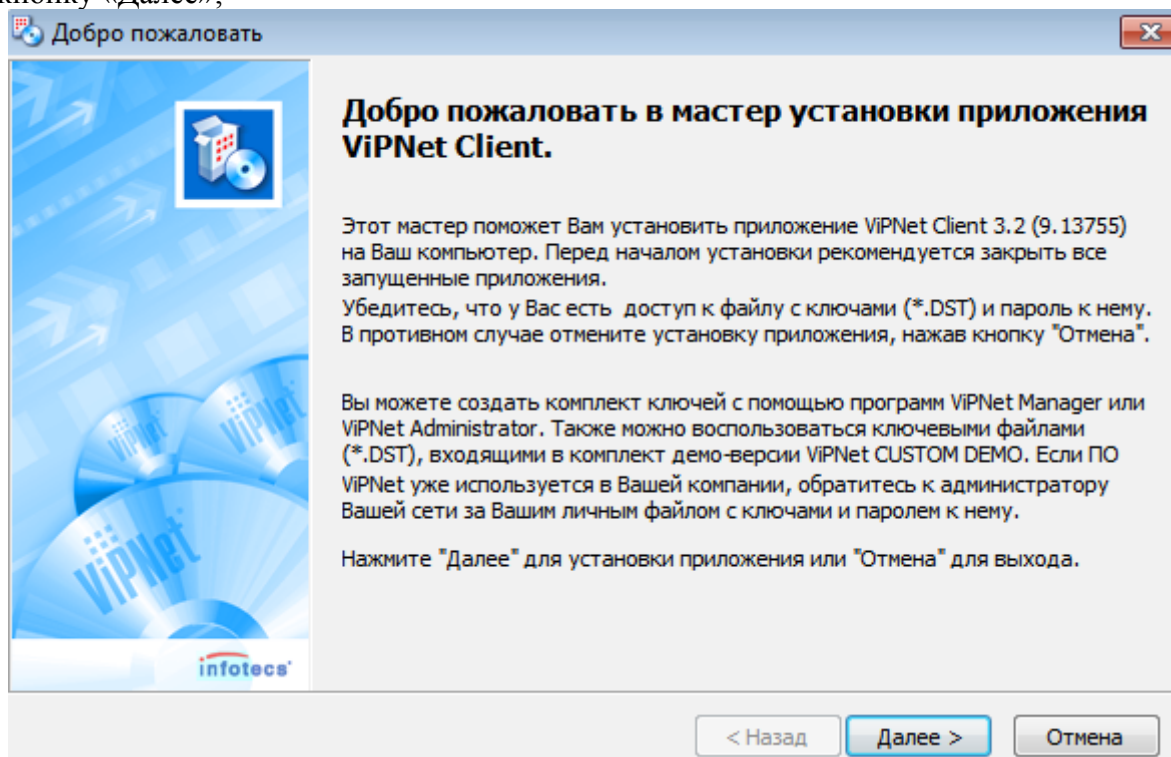

- 4 В окне лицензионного соглашения отметьте пункт «Я принимаю соглашение» и нажмите кнопку «Далее»;

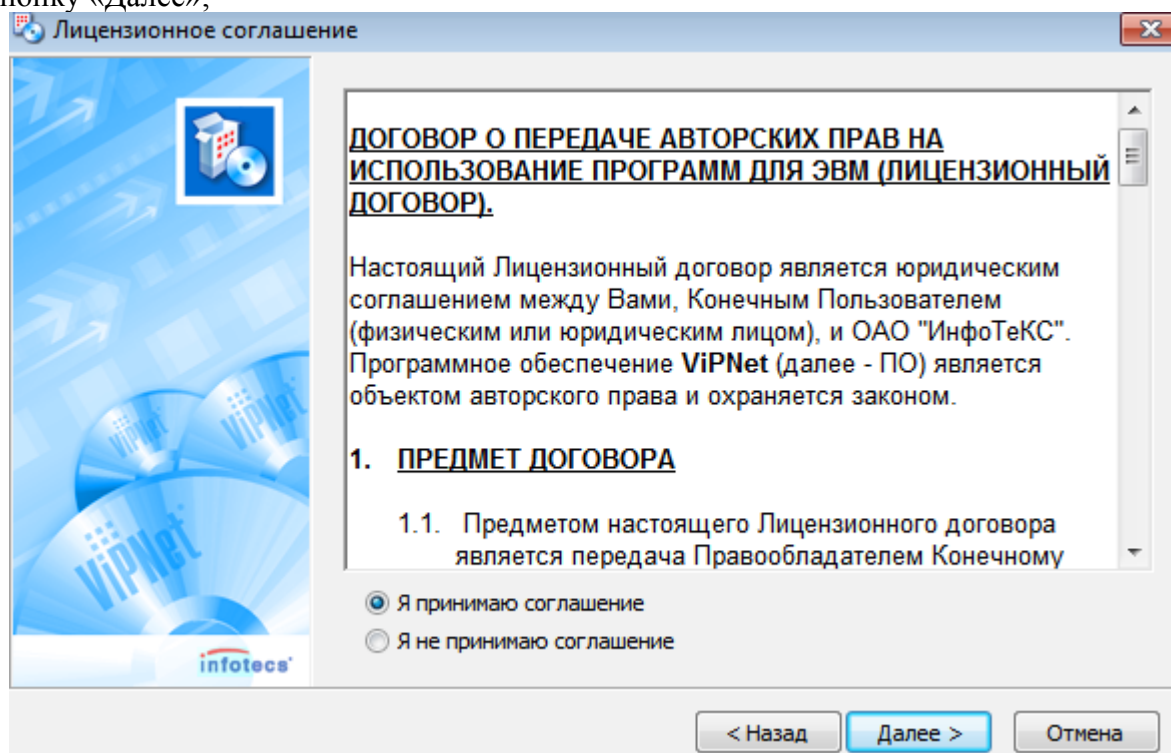

- 5 В окне «Информация о пользователе» введите и ФИО оператора и название организации;

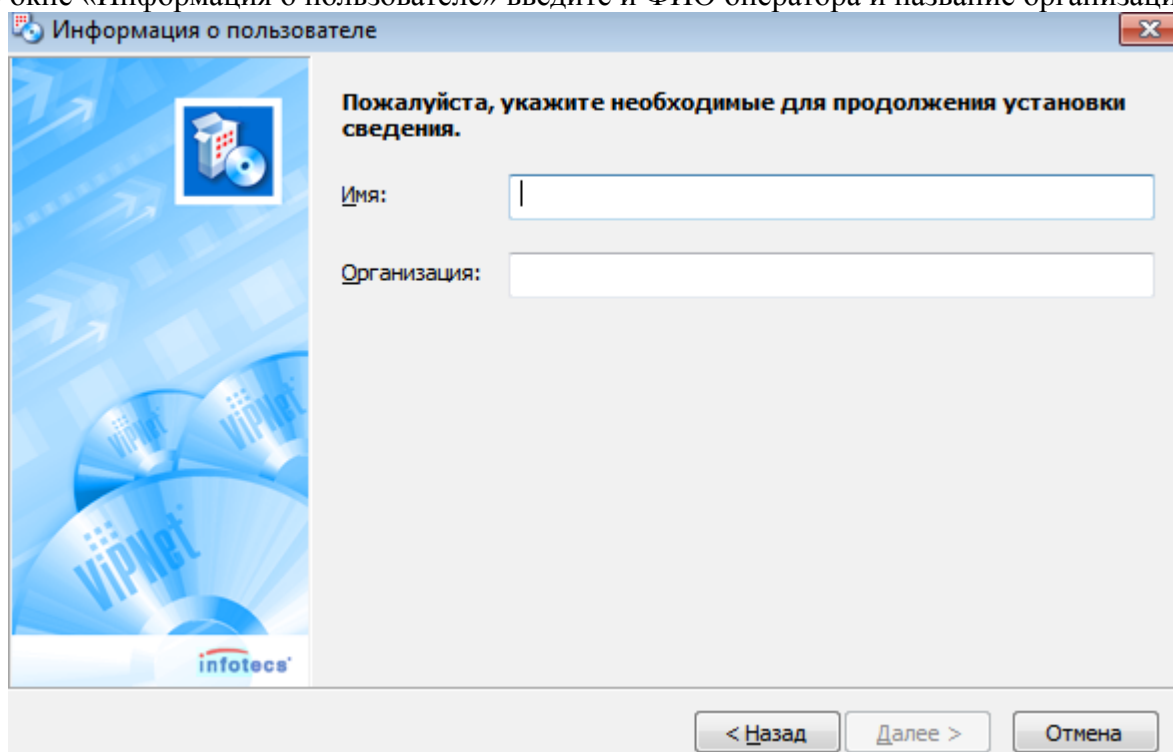

- 6 В окне «Папка установки» согласитесь с предложенным по умолчанию путём установки приложения, нажав кнопку «Далее»;

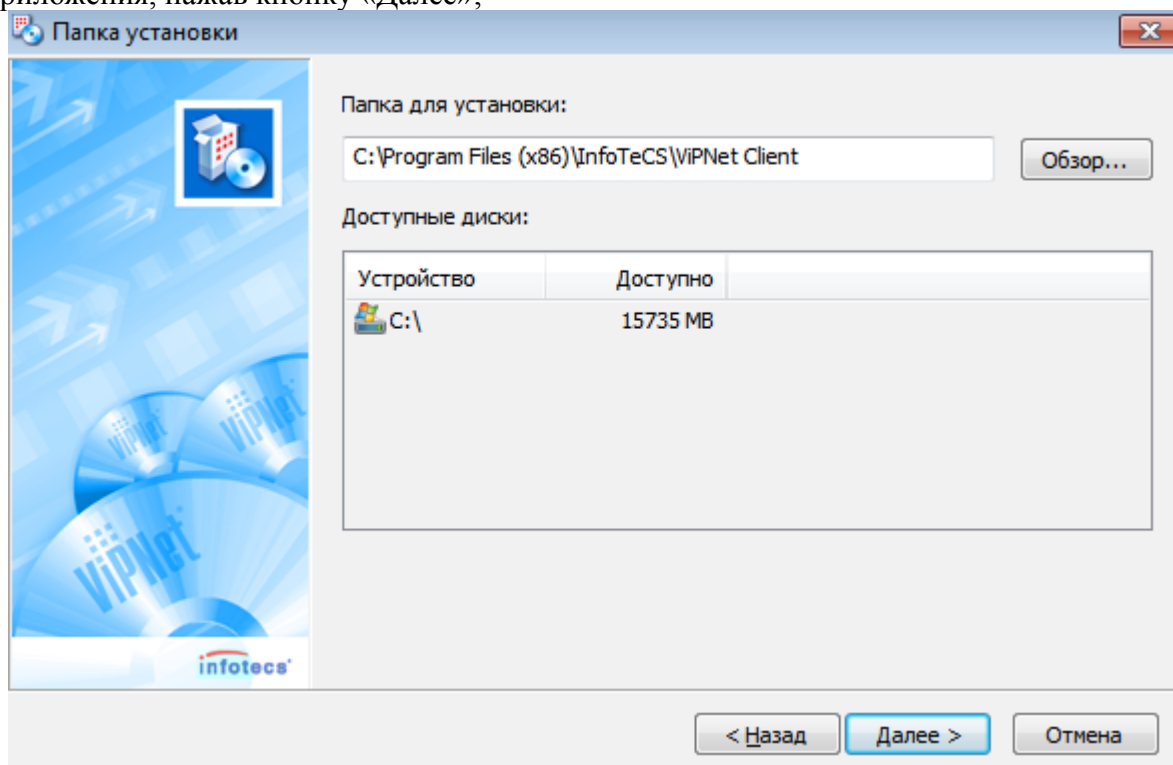

Устройство	Доступно
C:\	15735 MB

At the bottom right are three buttons: '< Назад' (Back), 'Далее >' (Next), and 'Отмена' (Cancel).

7 В окне «Тип установки» выберите «Типичная» и нажмите кнопку «Далее»;

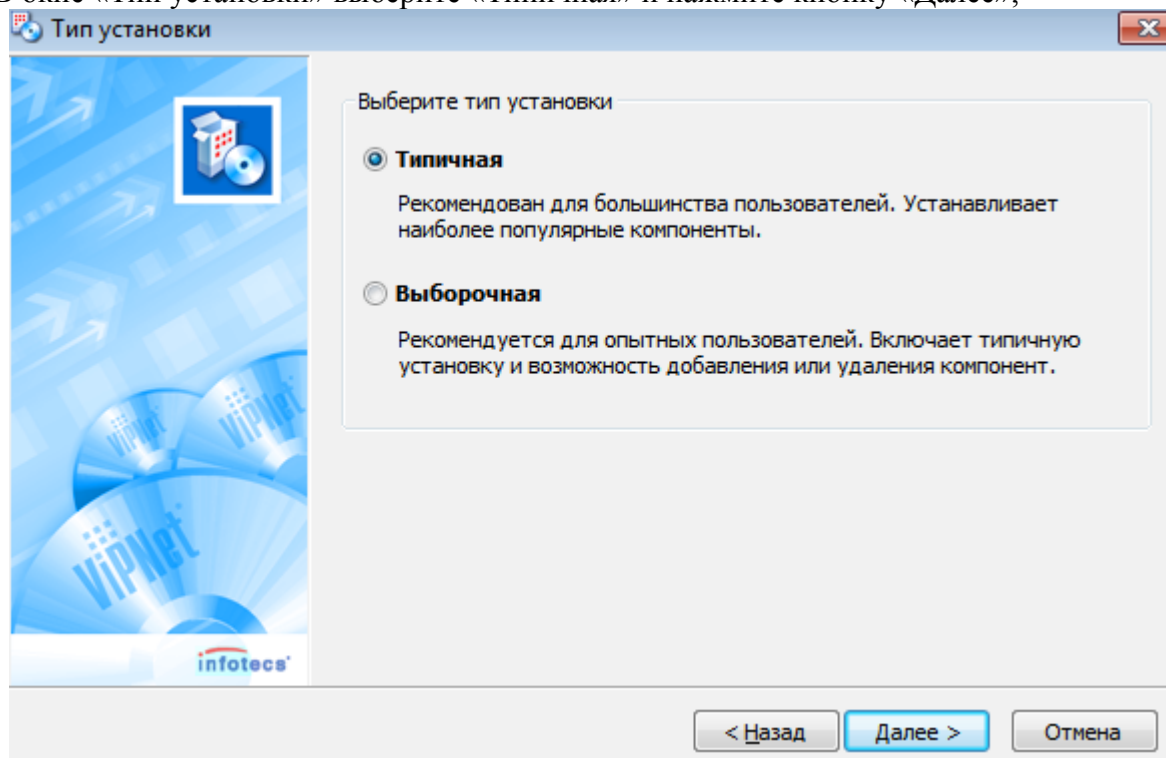

8 В окне «Меню и Ярлыки» менять предложенные установки не требуется, нажмите кнопку «Далее»;

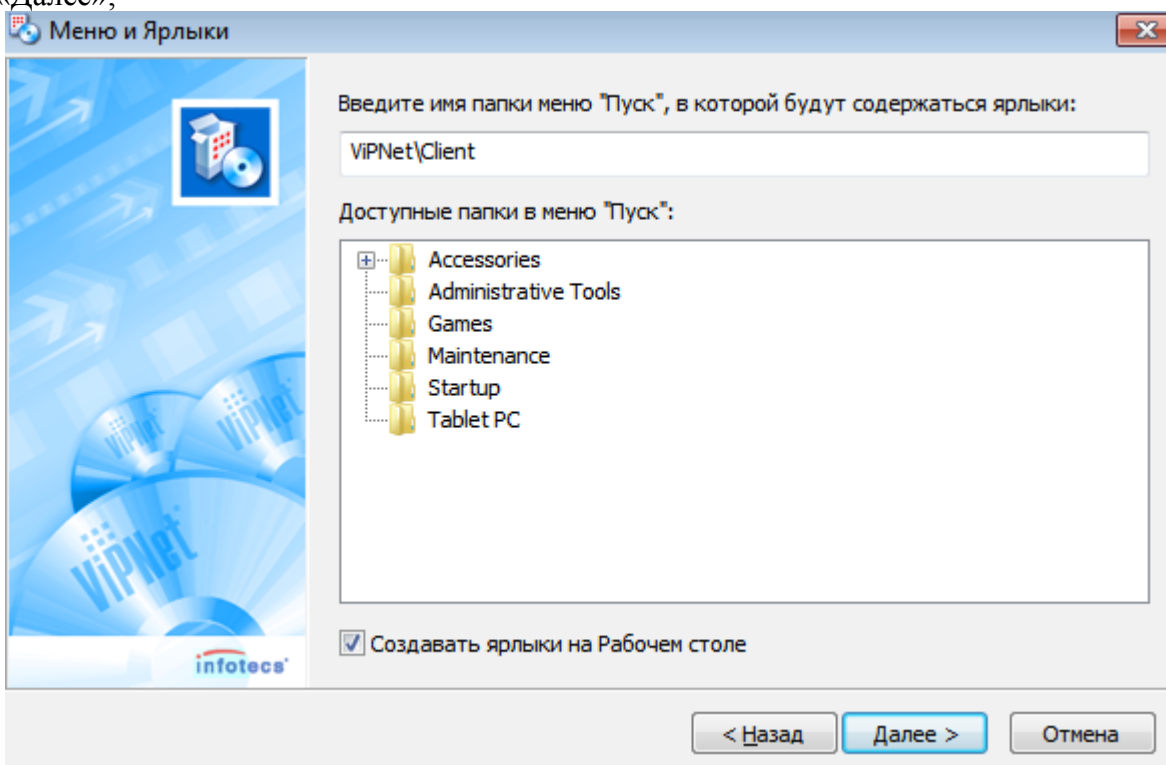

9 В окне «Подготовка завершена» нажмите кнопку «Готово»;

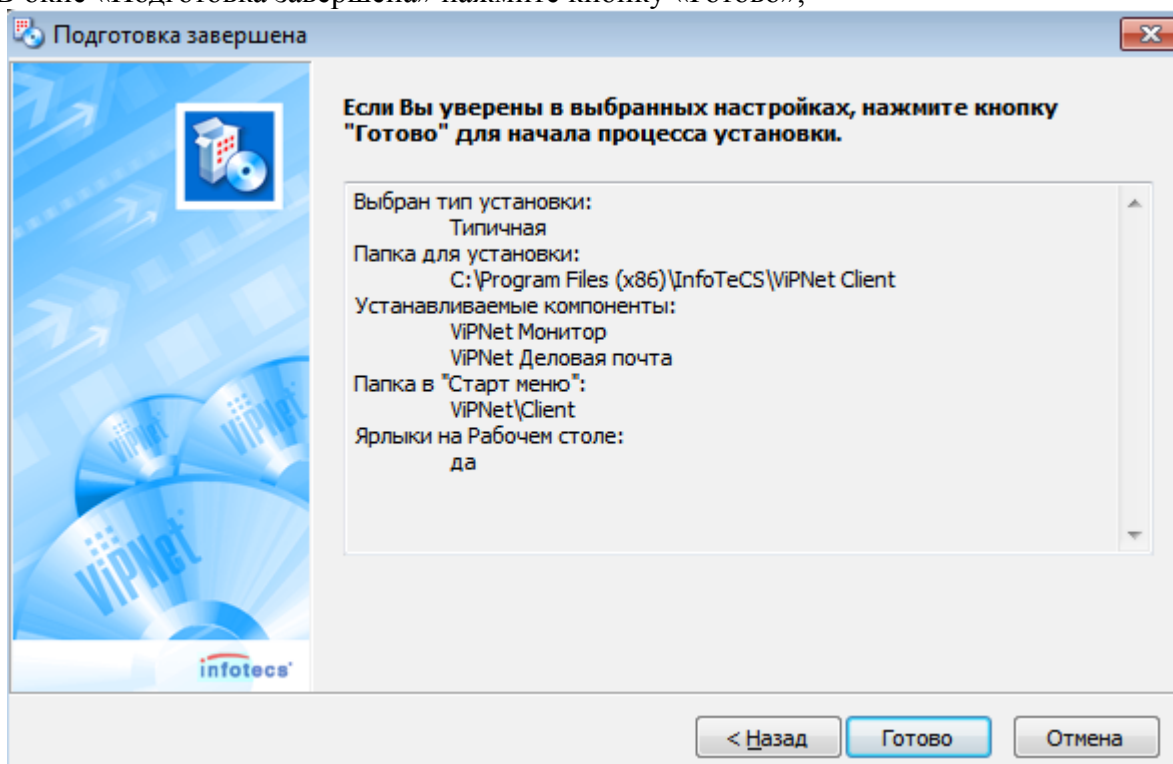

10 В появившемся предупреждении о конфликте установки приложения с брандмауэром Windows нажмите кнопку «Да»

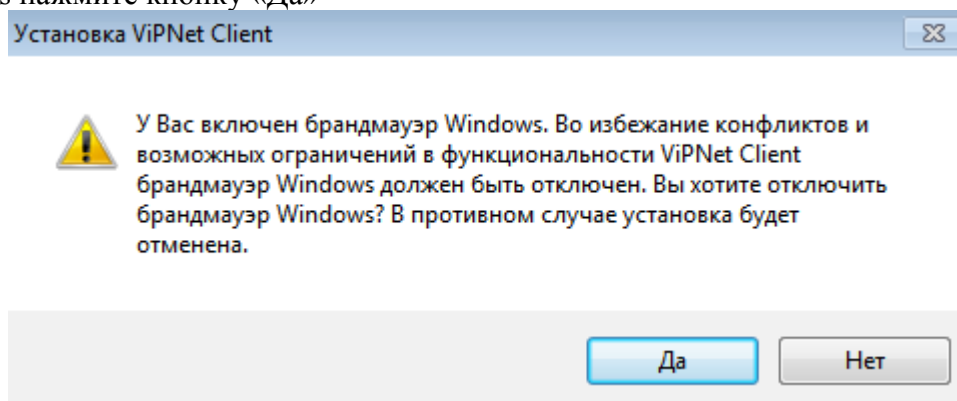

11 В ходе установки ПО, на экране будет следующее окно статуса:

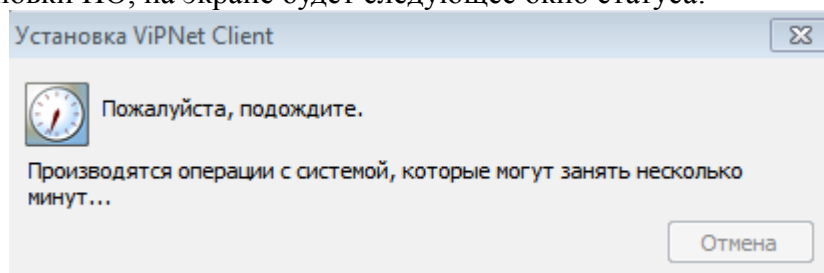

12 После завершения установки, появится следующее сообщение:

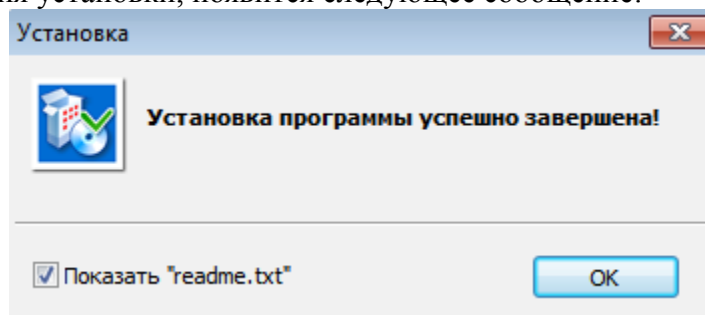

13 После того, как закроется мастер установки приложения, появится окно, предлагающее выполнить перезагрузку системы — согласитесь, нажав кнопку «Да»:

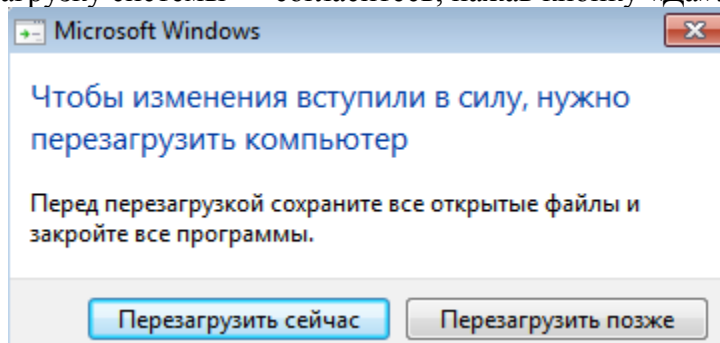

14 После перезагрузки компьютера, появится следующее сообщение, нажмите «Ок»:

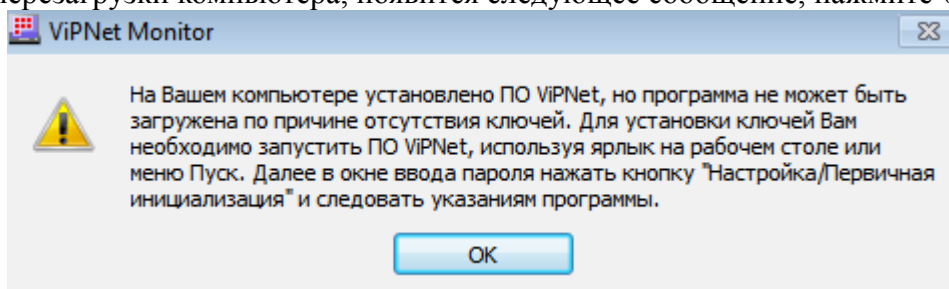

15 Дважды кликнув по ярлыку «ViPNet Монитор» на рабочем столе, Вы увидите стартовое окно программы:

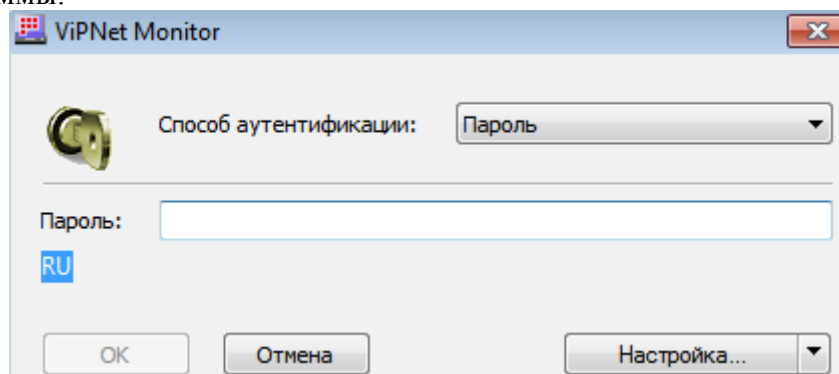

- 16 При первом запуске, потребуется произвести первичную инициализацию приложения, что выполняется путем нажатия на стрелку справа от кнопки «Настройка» и выборе пункта «Первичная инициализация»:

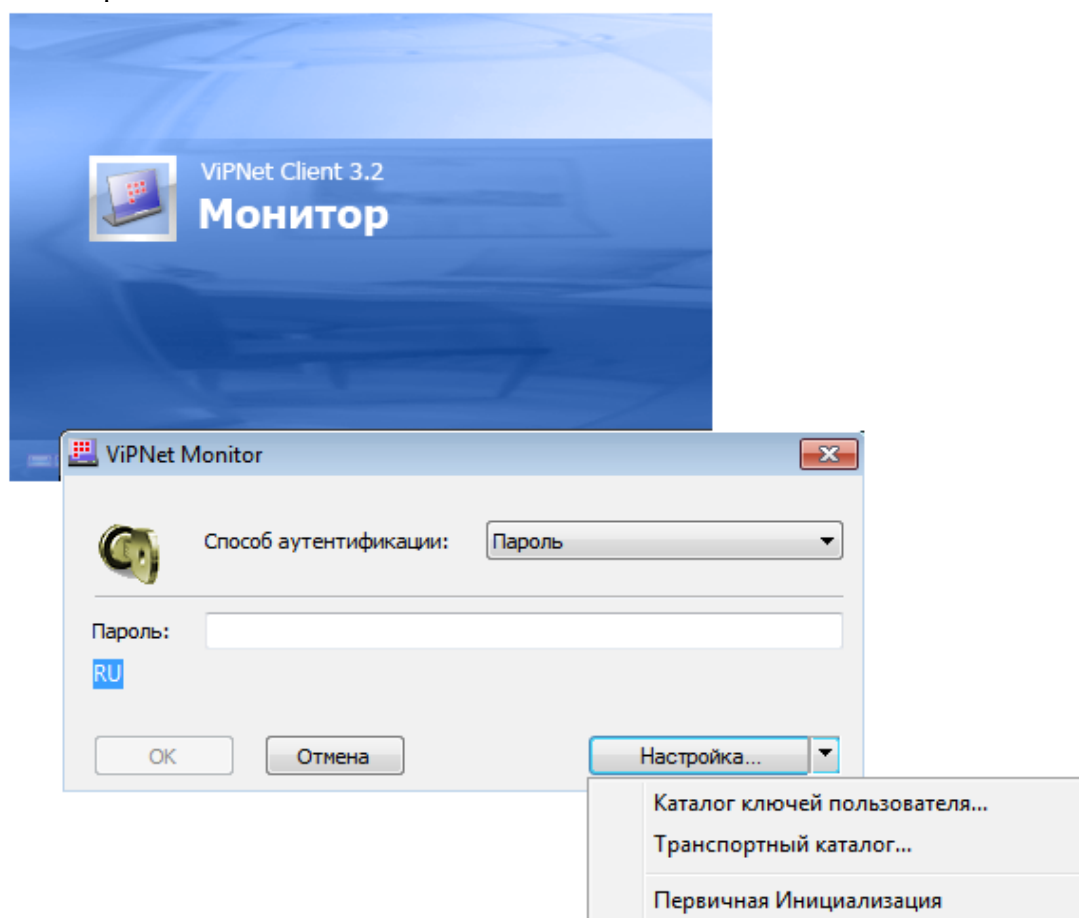

- 17 Появится окно приветствия мастера инициализации. Нажмите кнопку «Далее»:

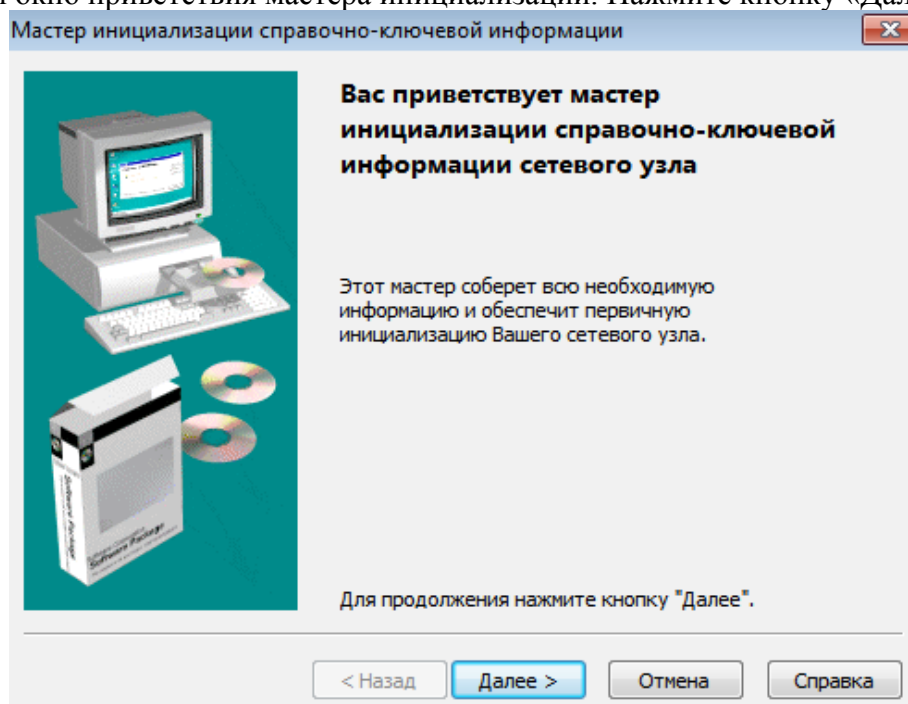

- 18 В окне «Местонахождение дистрибутива ключей» укажите файл, выданный учреждению. Имя файла должно начинаться с символов **abn_**, а расширение файла должно быть **.dst**

Мастер инициализации справочно-ключевой информации

Местонахождение дистрибутива ключей
Полученный Вами в Удостоверяющем и Ключевом центре файл abn_????.dst содержит всю необходимую информацию для начала работы.

Укажите путь к дистрибутиву ключей (abn_????.dst).

Путь к файлу дистрибутива:

Обзор...

< Назад Далее > Отмена Справка

- 19 В следующем окне не требуется вводить никакой информации, нажмите кнопку «Далее»

Мастер инициализации справочно-ключевой информации

Местонахождение дистрибутива ключей
В состав Вашего дистрибутива может входить дополнительный носитель с ключевой информацией пользователя.

☐ Использовать дополнительный носитель

Выберите устройство и обеспечьте контакт носителя с устройством.

Выберите устройство: не найдено

< Назад Далее > Отмена Справка

- 20 В окне «Пароль» введите в предложенное поле для ввода пароль, выданные вместе с файлом из п.16 и нажмите кнопку «Далее»

- 21 В окне «Место хранения ...» не требуется вводить никакой информации, нажмите кнопку «Далее»

- 22 В окне «Сохранение резервных ...» не требуется вводить никакой информации, нажмите кнопку «Далее»

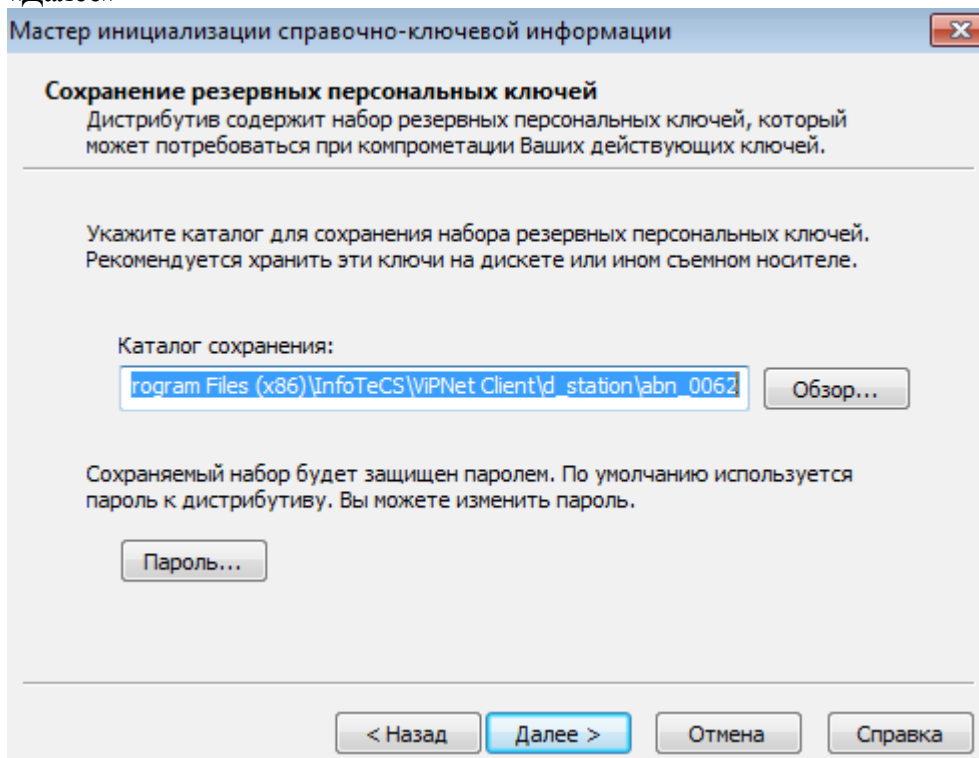

- 23 В окне «Готовность к выполнению инициализации нажмите кнопку «Далее»

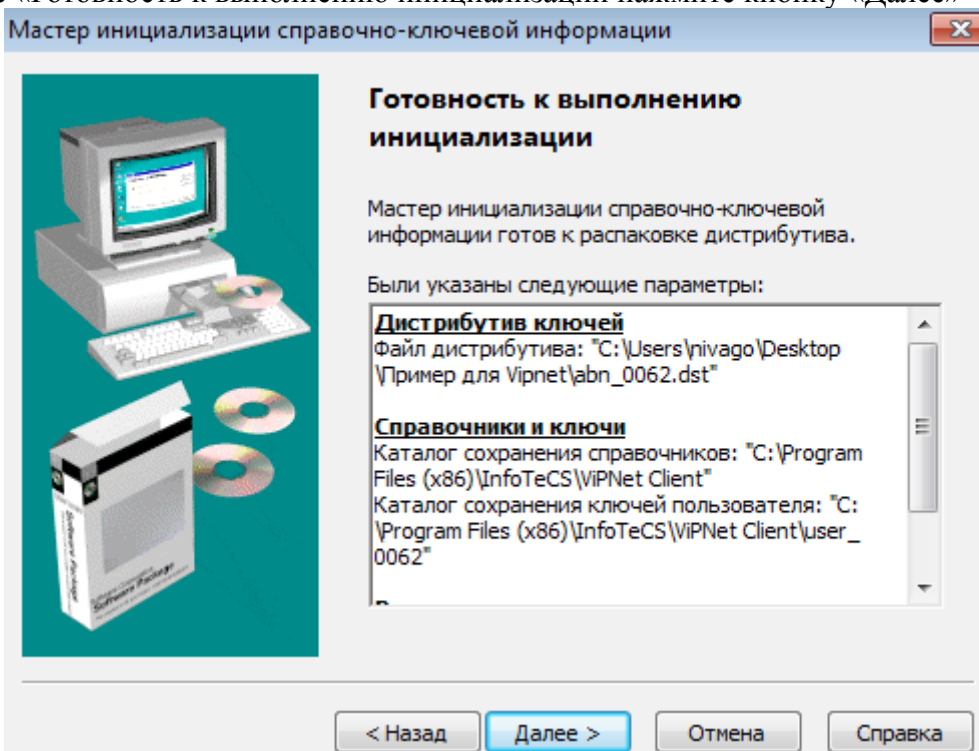

24 В следующем окне отметьте галочкой пункт «Запустить приложение» и нажмите кнопку «Готово»

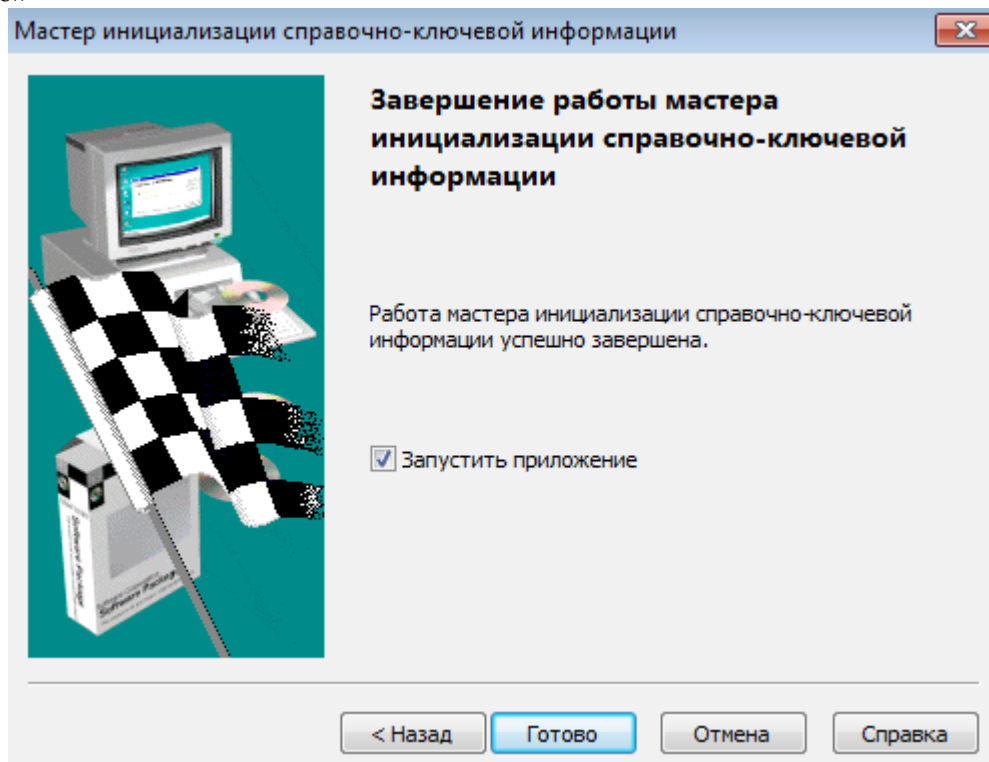

25 При запуске приложения VIPNet Client, появляется главное окно:

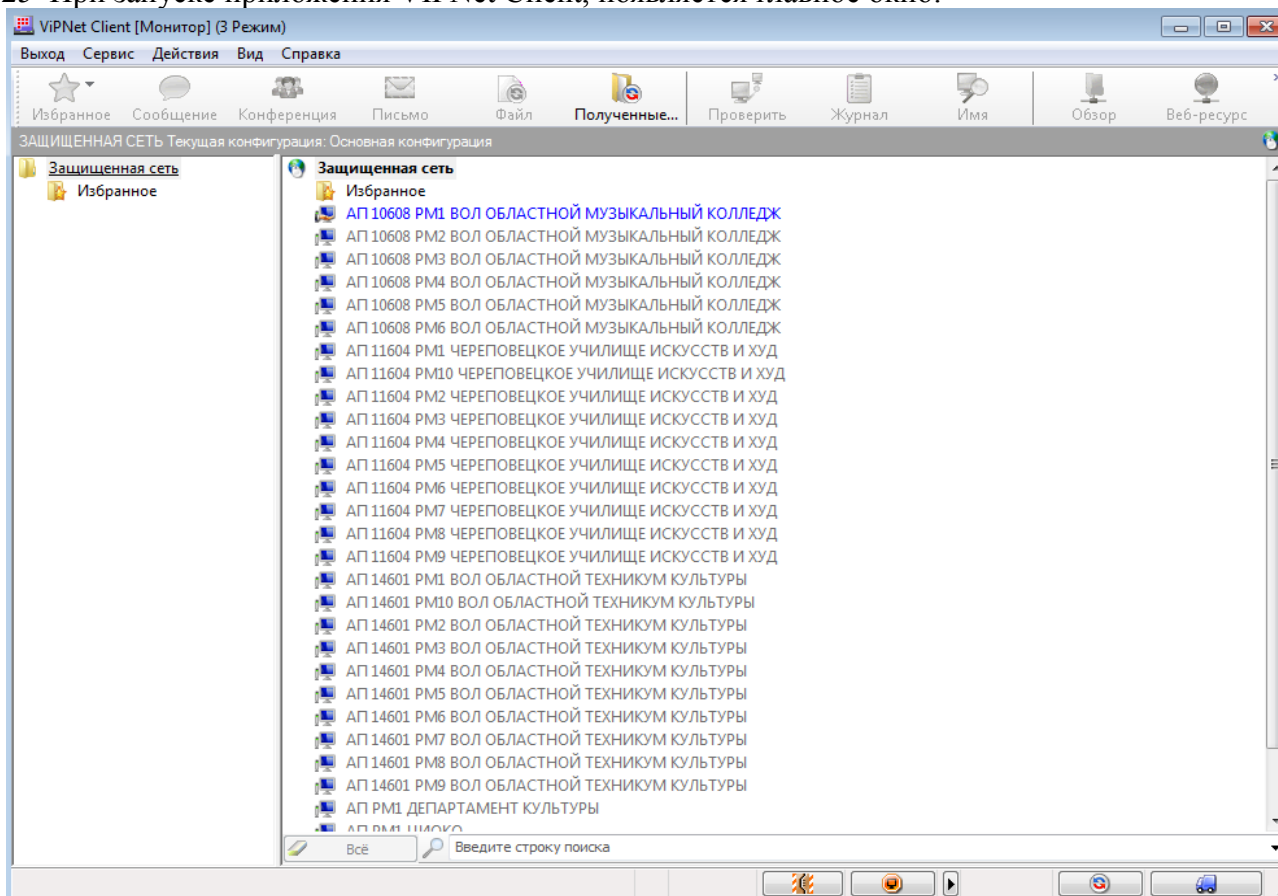

- 26 В ходе работы приложения, могут появляться уведомления об обновлении справочников. В диалоговом окне нажмите «Ок» для обновления.

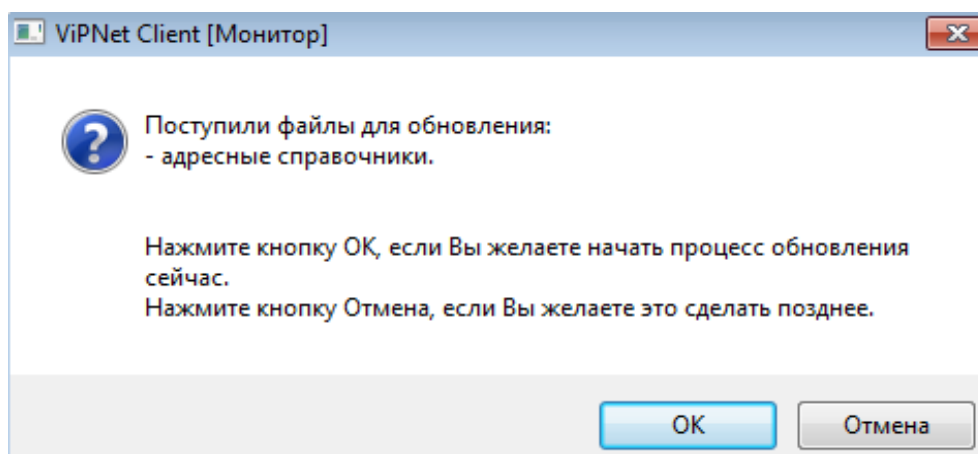

Проверка работы ПО

- 1 После входа в систему, в ходе работы могут появляться окна с запросом на разрешение доступа в Интернет определённого приложения. В данных окнах необходимо нажать кнопку «Ок», не изменяя расположения переключателя действия (пункты «В дальнейшем данному приложению»)

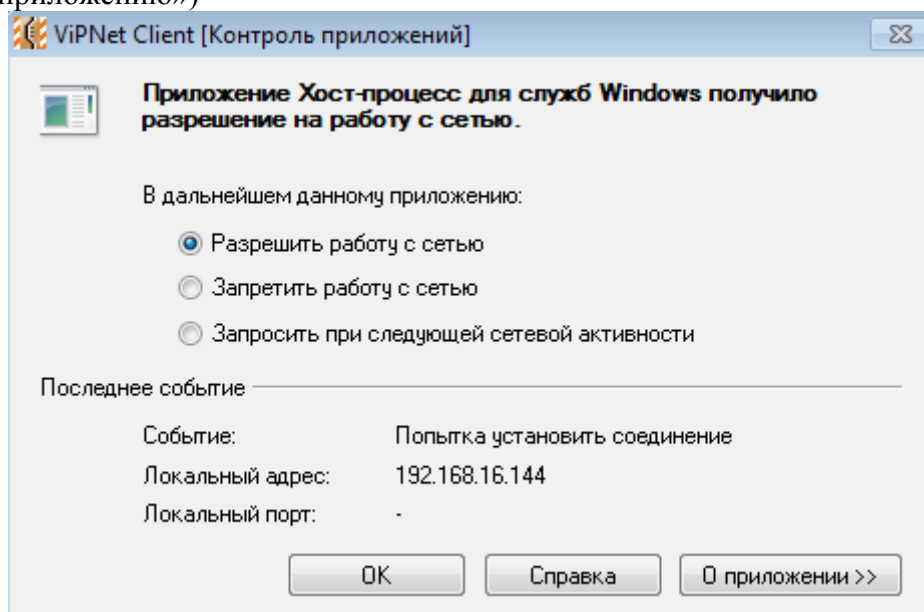

- 2 Откройте Интернет-браузер (Mozilla Firefox) и попробуйте зайти на сайты portal.edu35.ru, test.vip.edu35.ru, gu.vip.edu35.ru и любой другой сайт в Интернете. Если все шаги были выполнены — сайты успешно загрузятся.

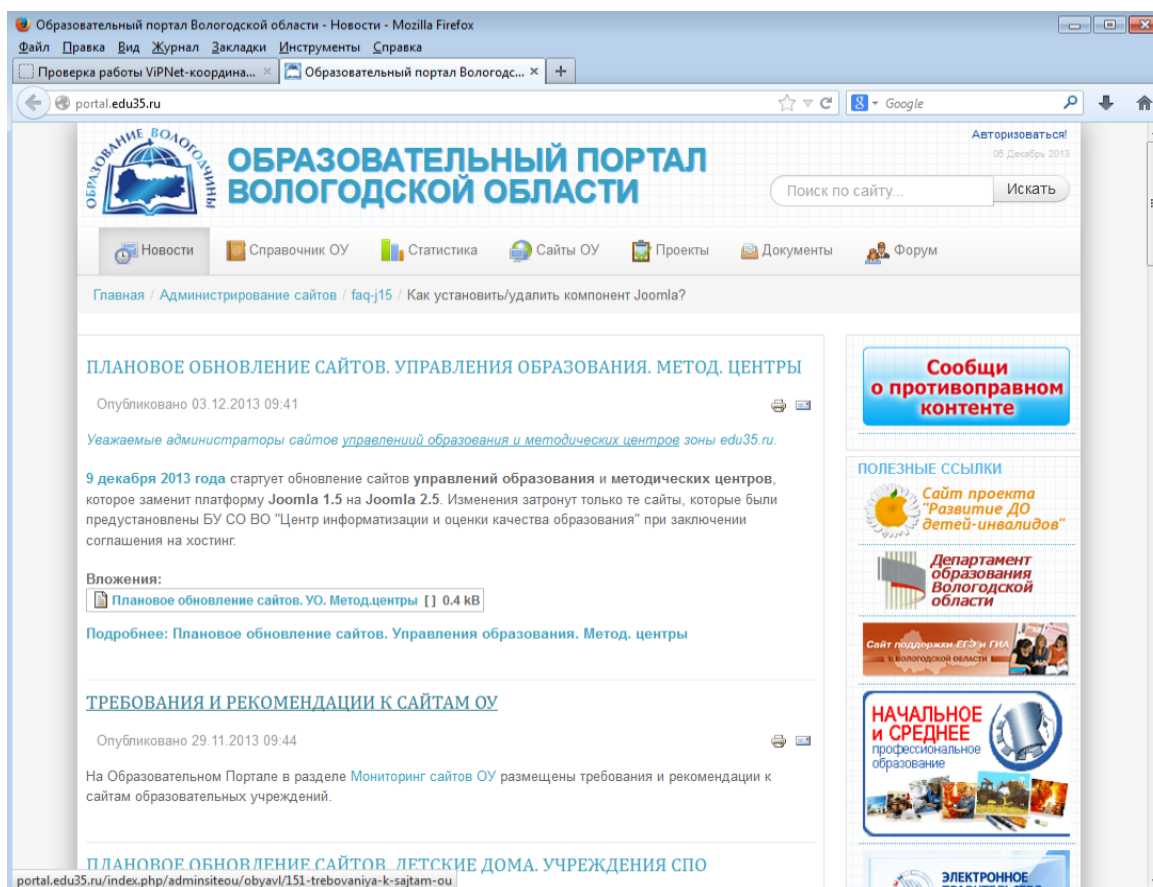
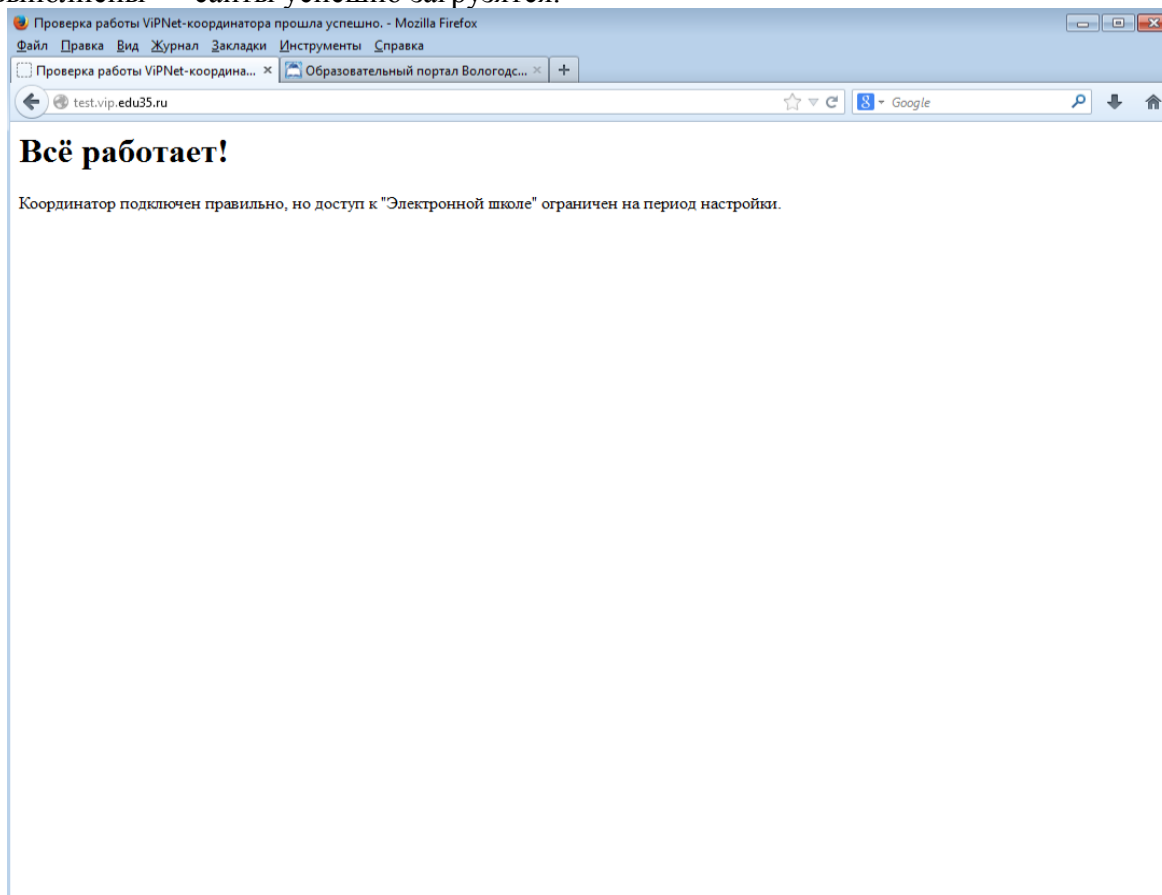

Сброс настроек ПО

В случае необходимости, настройки приложения можно сбросить до начальных, применённых в ходе установки. Для этого в главном окне снова нажмите кнопку «Сервис» и выберите пункт «Смена пользователя...»

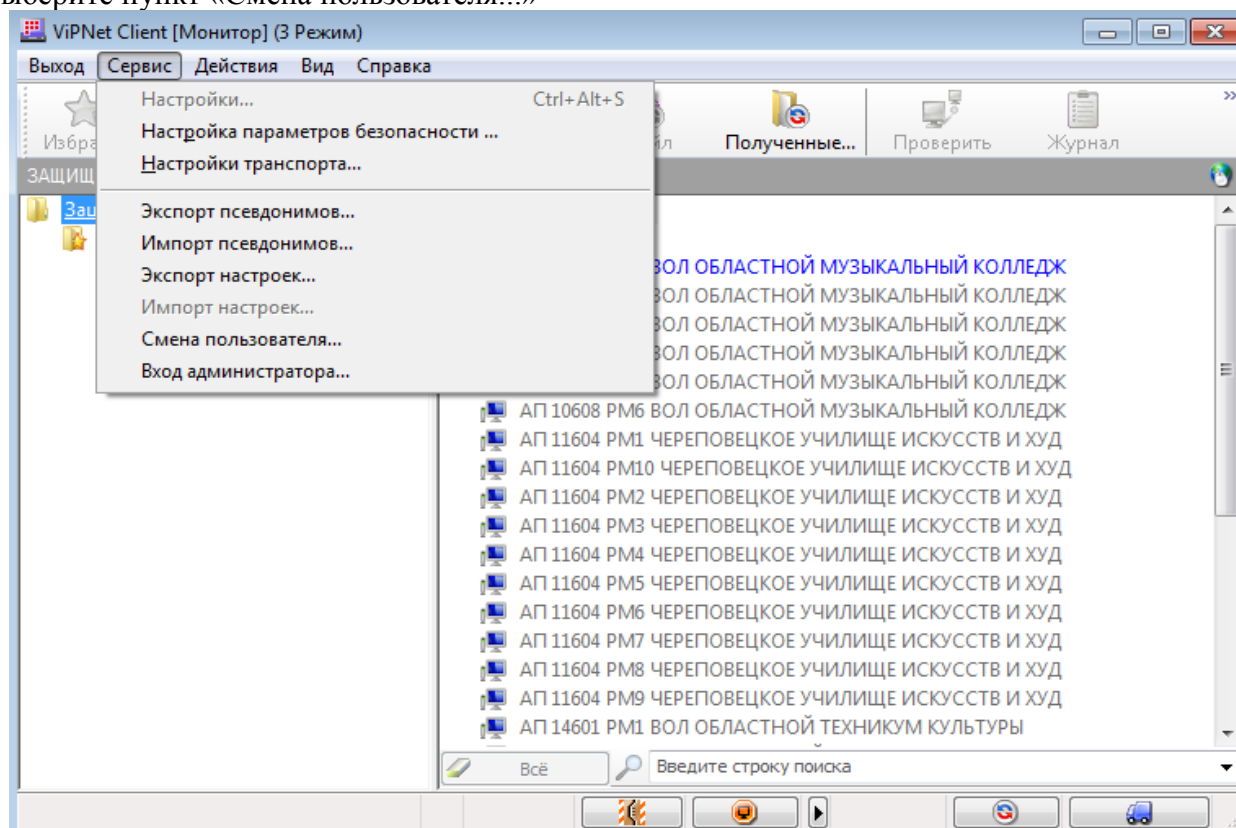

В появившемся окне для ввода пароля, нажмите на стрелку справа от кнопки «Настройка» и выберите пункт «Первичная инициализация»:

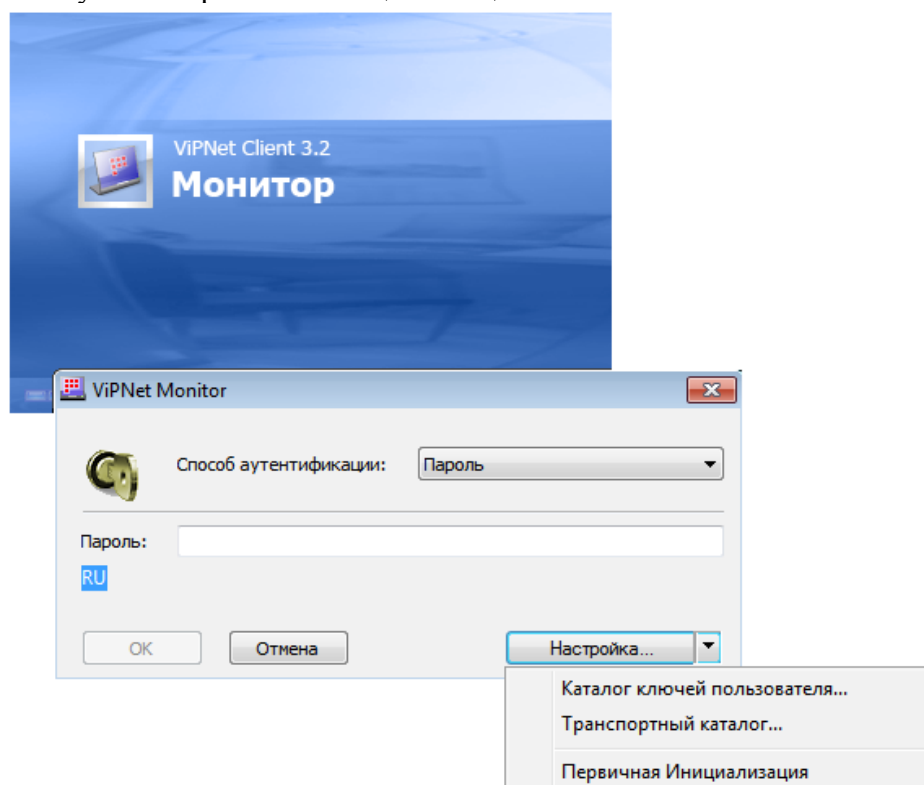

После этого, повторите действия, описанные в пп. 17-38, для настройки приложения.

Контактная информация

Контактное лицо по вопросам настройки ViPNet клиентов — Гузилов В.Н., телефон — 8 (8172) 71-55-87.

Пароли к выдаваемым образовательным учреждениям файлам дистрибутивов ключей (с расширением .dst) и дополнительную информацию можно получить по телефонам службы технической поддержки:

8 (8172) 71-23-67

8 (8172) 71-54-89